L'Asura souriant. Voir le monde avec le mobile, voyager sans

22 janvier 2020

C'est une question complexe, qui se raconte mieux sous forme d'histoire. Elle n'est pas si facile à comprendre, et lorsque vous la lisez sur le web, il est très probable que vous scannez rapidement le texte mais que vous ne le lisez pas, et lorsque vous le lisez, vous pourriez simplement le prendre avec votre cerveau cognitif, peut-être en mettant rapidement un "like" sur les médias "sociaux" mais sans le laisser entrer. Pas le temps ! L'esprit tourne comme un fou...

De récentes recherches sur le cerveau ont montré que la lecture numérique est bonne pour la réception cognitive, mais que la lecture sur papier est meilleure pour la connaissance transformatrice, transformant la vie d'une personne. Assez d'avant-propos...

Les photos de mobiles présentées dans cet article ne sont pas des critiques mais sont faites avec un œil souriant. Je photographie aussi beaucoup - avec un appareil photo. En cas de plaintes relatives au droit de la personnalité, veuillez me le faire savoir et j'échangerai la photo....

Le groupe allant à l'aéroport de Bangalore

Une introduction

Il ne *s'agit pas* d'une histoire privée sur un aspect de ma vie, mais j'utilise cette perspective comme une introduction à l'histoire principale, qui vient plus tard :

J'ai cessé de regarder la télévision vers le 11 septembre 2001, je regarde parfois un film dans un avion, très peu sur YouTube. Je préfère lire des articles de journaux, et m'immerger dans ce que je lis. Je suis intensément ce qui se passe dans le monde. Déjà enfant, j'avais des images intérieures très fortes qui m'ont conduit plus tard à la peinture ; en lisant un livre, je suis vite "tombé dedans". Et quand je regardais un film policier,le suspense me faisait souvent sortir de la pièce en courant.

Selfies ã Pithapuram

Dans mon ancienne profession de responsable du Bureau du site web de la Croix-Rouge suisse, j'étais responsable de tous les instruments de communication numérique en fonction de leur contenu - internet, intranet, archives photographiques centrales - jusqu'à ce que je sois "libéré" il y a sept ans, libre de mes mouvements. Là-bas, les gens avaient déjà l'habitude de se déplacer avec leur téléphone portable. J'avais le sentiment que ce serait trop accablant pour ma perception, ce

qui brouillerait ma discrimination. Comme excuse, je disais que mon audition n'était pas bonne - ce n'était qu'à moitié vrai. Je ne voulais pas me lancer dans la "morphine numérique", qui endort le côté intérieur des gens avec une hyper-action. Aujourd'hui, les médias parlent de la nécessité d'une désintoxication numérique, en proposant des cours de jeûne numérique pour les managers.

Au cours de la dernière décennie, les mobiles ont fait une marche triomphale sur le globe, pénétrant dans les coins les plus reculés. Je ne pouvais pas m'échapper, je ne voulais pas être un dinosaure en refusant. Je suis extrêmement actif avec les PC et, en voyage, avec les portables. Pas de publication rapide de photos - des vues sélectionnées, des images découpées et traitées. Depuis quelques années, nous avons un mobile familial, nous l'utilisons simplement "immobile" à la maison, comme un "modem" pour entrer dans WhatsApp. Ma femme l'utilise comme un moyen pour son travail de thérapie de transe, en travaillant à distance avec des personnes qui n'ont pas d'ordinateur ou ne viennent pas physiquement. Et moi pour interagir avec les membres de ma famille et le WTT. Mais depuis des années, j'étudie les astuces du marketing numérique des grandes entreprises de données et je suis les derniers développements via une newsletter quotidienne. J'en suis donc venu à voir les grands acteurs comme des monstres, dont certains manipulent massivement, avec un masque d'innocence, les élections et la décision politique. Gagner beaucoup d'argent avec peu ou pas d'éthique. La devise "Do no harm" des débuts de Google n'est plus d'actualité.

N'ayez pas peur en lisant les passages suivants, cela se terminera bien !

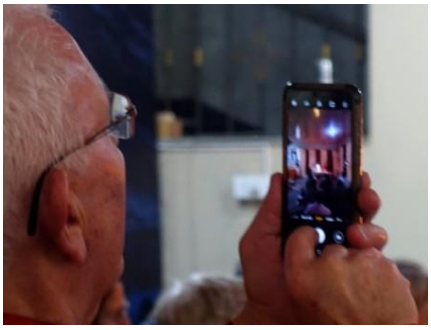
Rituel du feu

En Europe, les gouvernements et les bureaux de protection de la vie privée tentent de lutter contre les hydres supranationales souvent sans succès. Les grands acteurs sont très puissants. L'empire Mark Zuckerberg, en particulier est dès le début, en tête du jeu de la manipulation, - le nier en public, afficher un visage souriant. Et tout le monde utilise WhatsApp - dans le WTT, il est utilisé en particulier en Inde pour apporter "gratuitement" de nombreuses photos et informations aux membres, qui doivent s'inscrire pour "suivre". On ne peut pas s'échapper quand on veut suivre.

Personne ne pense à ce qui est fait avec les données - des choses qui sont directement opposées aux principes que le WTT défend :

Reconnaissance d'images à grande échelle, création du profil des personnes, ciblage des publicités, diffusion de contenus personnalisés en fonction du profil de personnalité du destinataire pour les manipuler le plus efficacement possible à grande échelle. Hier, les médias en ont fait état : "Le responsable de la politique de Facebook, Nick Clegg, réaffirme la décision du réseau social de continuer à autoriser les publicités à contenu politique. Twitter et Google ont toutefois interdit les publicités à caractère politique sur leurs plateformes". Sans parler de ce que fait la Chine, le plus grand acteur. Une incroyable "immersion totale", qui maintient plus d'un milliard de personnes sous contrôle central - pour le "bien-être de l'État".

L'un des derniers développements est le marketing basé sur la reconnaissance vocale, qui analyse tout ce qui est communiqué par la voix - pour mieux cibler les publicités, etc., en combinant les données mobiles avec les profils de comportement des internautes.

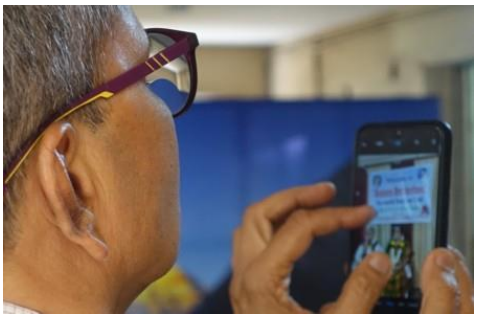
Distribution de machines à coudre aux femmes au chômage

Il y a environ deux ans, en téléchargeant des photos sur Google Photo, j'ai vu une fonction permettant d'identifier des amis. J'ai écrit le nom d'une amie - et j'ai reçu des centaines de photos avec elle dans des situations très intimes, lors de réunions de groupe, en voyage - souvent, je n'ai pas reconnu son visage au premier coup d'œil, mais Google l'a fait. Et ce n'étaient pas des photos qu'elle avait téléchargées. Protection des données, vie privée ? Une plaisanterie. Le profilage numérique à grande échelle. Hier, les médias ont rapporté que 3 milliards de photos ont été aspirées sur le web par une entreprise privée de la Silicon Valley avec un gros investisseur. Nous essayons de nous conformer aux normes européennes de protection des données sur les sites web liés au WTT, mais ces tendances vont directement à l'encontre.

Rituel à une statue de Ganesha au village de Tekkali

Lors des récents séminaires en Inde - comme lors des dernières vies de groupe internationales - toute la communication de groupe en cours s'est faite via le mobile et WhatsApp - quand, où, ce qui se passe - c'est tellement pratique, et tous ont un mobile. Sauf moi, je pense. Je ne voulais pas être emporté par un excès d'informations, non seulement par ce canal mais aussi par d'autres personnes qui essayaient de me contacter de cette manière. Ils peuvent le faire par e-mail. Le tri des informations pertinentes et non pertinentes demande du temps et de l'énergie et détourne l'attention que j'essaie de maintenir. Lors du séminaire, j'ai dit à deux amis de me tenir au courant. Cela a bien fonctionné. J'ai même parlé une fois avec ma femme via le mobile WhatsApp d'un ami - mon ordinateur portable n'a pas eu de connexion ou seulement une connexion très faible, pendant une semaine. (Plus tard, j'ai obtenu une connexion internet mobile du groupe du WTT Inde pour les activités de communication, une grande aide).

Déjà à la célébration de December Call à Bangalore, Maître Kumar a dit :

"Les enseignements de chaque membre de la Hiérarchie doivent être en rapport avec ceux-ci. Ils n'ont plus de temps pour les téléphones portables, pour des messages stupides. Ce sont tous des messages idiots de personnes expérimentées. Il y a des messages très bêtes par le biais de WhatsApp. Ils vous font perdre votre temps et celui des autres. Il s'agit d'envoyer une simple

communication, pas de l'utiliser parce qu'elle est gratuite. S'ils faisaient payer 100 roupies pour chaque message, tout s'arrêterait. Les appels sont également devenus gratuits grâce à WhatsApp. Ainsi, vous appelez en Amérique et parlez pendant 30-40-50 minutes. Une pure perte de temps et d'énergie. Au lieu de cela, pourquoi ne pouvez-vous pas vous relier à cette dimension supérieure qui est celle de la Hiérarchie. La Hiérarchie est la plus haute dimension relative à l'humanité et nous, nous pensons que nous suivons une sorte de discipulat".

Récemment, un scientifique a écrit dans un magazine suisse : "Quand vous voulez faire quelque chose d'efficace contre le réchauffement climatique, arrêtez de faire des selfies " - toute l'infrastructure qui se trouve derrière consomme d'énormes quantités d'énergie. En particulier le divertissement en continu Netflix etc. - un moyen facile d'anesthésier votre cerveau.

Un membre du groupe indien à Tekkali photographiant le groupe d'occidentaux

Lors du séminaire du WTT de janvier à Visakhapatnam, les choses sont devenues plus intenses pour moi, d'une extrême intensité. Les enseignements les plus sublimes, les contributions multidirectionnelles des personnes, les discussions intenses avec les personnes clés, le développement d'idées pour les développements futurs, pour les projets. Lors d'une session de questions-réponses, j'ai donné un avertissement fort au groupe concernant l'utilisation de WhatsApp etc. Il y a eu une bonne réponse de Sri Kumar, voici mes notes :

"Dans l'humanité, il y a toujours un abus ; l'abus est commun parce qu'il y a l'ignorance. Les hommes de connaissance sont peu nombreux, les gens sont coincés d'un côté ou de l'autre. Une situation de montagnes russes, l'abus est sur le point de se produire. L'humanité est la seule espèce qui a le pouvoir de discrimination. Soyez attentifs à ce qui est pertinent pour nous ; ce qui est pertinent pour nous ne l'est pas pour les autres. Nous sommes peut-être dans une immense jungle... nous ne pouvons pas changer toute la jungle, sauf par la prière. Cela aura Immédiatement une conséquence sur nous. Cela prendra du temps à l'humanité.

Il y a quelques aspects négatifs qui sortent de l'humanité, très peu utilisent la discrimination. Nous voyons ce qui est pertinent et ce qui ne l'est pas. C'est tout à fait faisable. C'est pourquoi nous devons nous développer avec une volonté discriminante. Nous sommes davantage guidés par la conscience, la volonté discriminatoire.

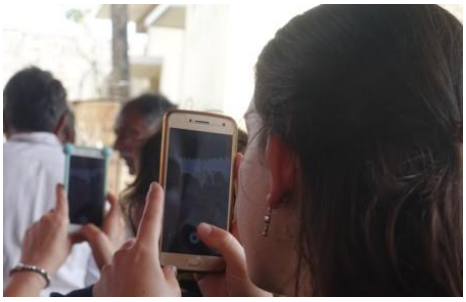
Au village de Tekkali

Ce que Ludger a dit se retrouve dans toutes les dimensions de l'humanité, et pas seulement sur internet - l'or inventé, mal utilisé, lentement équilibré. Dans la deuxième moitié du siècle dernier,

l'utilisation d'engrais a fait beaucoup de mal à l'agriculture. Parfois, nous apprenons par l'ignorance, par la folie, nous faisons des expériences, les expériences s'installent comme la sagesse. Nous continuons d'apprendre par cet exemple, ... la santé des hommes et des animaux a disparu, nous réalisons que lentement, la production prend une autre direction. Maintenant, ils ont compris que le tabagisme a un effet très négatif sur la santé, certains fument encore, fument ; les non-fumeurs sont plus touchés par le tabagisme.

Nous devons changer la planète pour comprendre ce qu'est une bonne compréhension. "Je ne l'utilise pas" - ne pas l'utiliser n'est pas une solution, le bon usage est important.

Le monde offre beaucoup de choses, soyez discriminant, développez la conscience, n'envoyez pas de messages par WhatsApp. Si ils ne vous concernent pas, ne les regardez pas. C'est ainsi que nous utilisons la discrimination, que nous utilisons la méditation comme moyen de se calmer, de développer la conscience intérieure, l'antaratma (le moi intérieur), qui aidera à éliminer certaines activités en relation avec nous et avec le groupe.

Nous n'avons pas à critiquer, c'est le Verseau. Nous entrons dans le côté plus subtil, c'est le Verseau. Faites un usage approprié du bon côté et ne vous mettez pas dans le mauvais. Plus on est négatif, plus on juge les autres - on ne touche pas à ce qui est noir - plus on en parle, plus on le renforce. Ne vous engagez pas sur le chemin de l'ignorance, cherchez la lumière partout et ne vous aventurez pas dans l'obscurité.

Les éléments noirs essaient d'utiliser les autres pour les propager. La négativité en nous est une tromperie. ... En tant qu'étudiants de bonne volonté, nous voyons le côté lumineux, nous ne critiquons pas le côté obscur. ... Vous vous dissociez lentement des gens mais vous n'entretenez pas le côté négatif, si vous l'entretenez, c'est en vous. Soyez neutre vis-à-vis du côté négatif et attirez le côté positif. C'est ainsi qu'il faut aborder le côté positif. Faites bon usage du bon côté des développements qui nous arrivent, c'est contribuer au progrès humain. En science, il y a une pensée ouverte, mais les sciences sont sous la coupe des barbares de la planète qui contrôlent l'ensemble de l'humanité. Nous n'avons pas à nier les sciences, mais à prendre le bon côté de toutes les sciences. Qu'il en soit ainsi pour nous tous".

Au village de Tekkali

Un membre espagnol m'a présenté l'application Microsoft Teams, qui a été mise en place par un ami, en m'expliquant comment il l'utilise pour l'organisation et l'interaction de ses cours. Outils de chat et de collaboration, partage de fichiers et appels vidéo. Et il fonctionne sur PC/ordinateur portable/mobile sans être lié au mobile. J'ai trouvé cela passionnant, je me suis dit : "Quel est l'intérêt pour Microsoft de donner gratuitement la version de base ? Je sais que Microsoft est un acteur beaucoup plus intègre lorsqu'il s'agit de traiter des données. J'ai eu plusieurs discussions avec des spécialistes en informatique de WTT. Il semble que ce soit un moyen de relever le défi de l'utilisation des outils numériques pour le travail de groupe, l'échange et la collaboration. Bien sûr, il existe aussi d'autres outils. Beaucoup d'idées se sont précipitées. Il faudra du temps pour les évaluer et les tester. J'ai commencé à tester l'application mais : "Prenez la vitesse d'une tortue, pas celle d'un lapin."

L'année dernière, j'ai reçu un avertissement important concernant ma santé avec une hémorragie cérébrale. J'ai réalisé que je devais ralentir, enlever la pression. C'est ce dont j'ai le plus besoin, surtout à l'heure actuelle et avec les défis actuels. Je me promène quotidiennement dans la nature, je réfléchis et j'observe. Je garde de longues périodes de silence pour me centrer à l'intérieur. La guidance intérieure me permettra de traverser les périodes de mauvais temps.

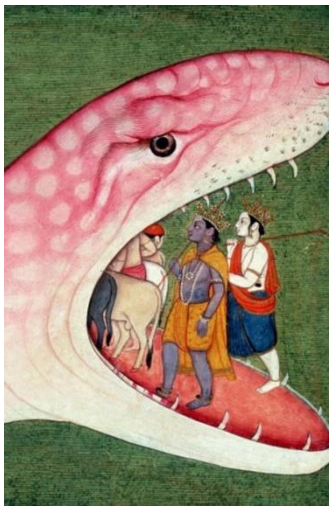

Dans tout cela, m'a fait penser à l'histoire de Puranas d'Aghasura, l'énorme serpent-démon qui voulait dévorer Krishna et ses amis. Les vachers sont entrés innocemment dans sa bouche, la prenant pour une caverne de montagne. Après avoir vu cela, Krishna est venu à leur secours, tuant Aghasura. D'une certaine façon, les mobiles ressemblent aux nombreuses têtes d'un serpent dévorant l'attention. Mais l'aide arrive, quand on se tourne vers l'intérieur et qu'on reste fortement aligné sur l'âme.